



Panorama do Novo Testamento

Epístolas de Paulo – Da Prisão

Efésios

Filipenses

Colossences

Filemon

Aula 5

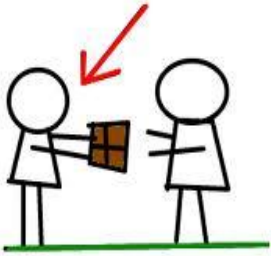

LOCAL , DATA e DESTINATÁRIOS

	EFÉSIOS	FILIPENSES	COLOSSENCES	FILEMON
DATA PROVÁVEL	60 aD	61 aD	60 aD	60 aD
LOCAL PROVÁVEL	ROMA	ROMA	ROMA	ROMA
DESTINATÁRIOS ORIGINAIS	A igreja em Éfeso	A igreja em Filipos	A igreja em Colossos	Filemon, cristão de Colossos

AUTORIA de EFÉSIOS

- > Paulo se apresenta com a **autoridade de apóstolo de Cristo aprovado por Deus**. *Paulo, apóstolo de Cristo Jesus pela vontade de Deus, aos santos e fiéis em Cristo Jesus que estão em Éfeso: Ef 1:1*
- > A carta é **reconhecida e aceita pela igreja antiga** e até por hereges (Márcion) como sendo de origem “paulina”. A carta é utilizada por Clemente (Roma), Inácio e por Policarpo.

AUTORIA de EFÉSIOS

Paulo se intitula um “prisioneiro”.

(...) eu, Paulo, prisioneiro de Cristo Jesus por amor de vocês, gentios (...) Ef 3:1

Como prisioneiro no Senhor, rogo-lhes que vivam de maneira digna da vocação que receberam. Ef 4:1

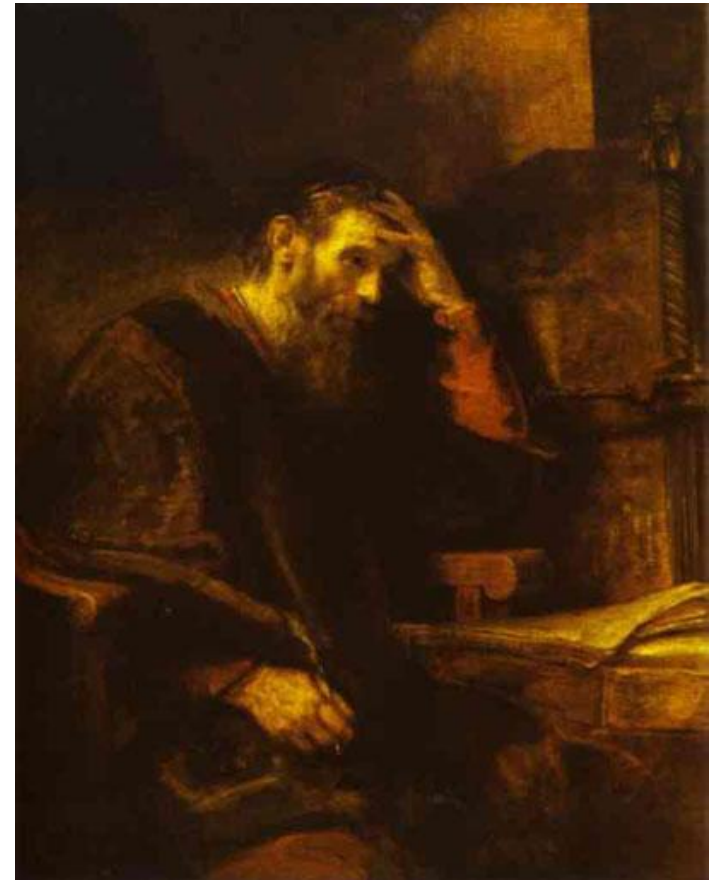

EFÉSIOS – Contexto Histórico

> O início dessa igreja, provavelmente, foi resultado do ministério de Apolo (At 18.24-28)



> Na 3ª viagem missionária Paulo lá encontra discípulos de Jesus, batizados ainda somente no batismo de João. Apresenta-lhes o caminho da fé em Cristo, batizando-os em nome de Jesus e lhes transmite o Espírito Santo pela imposição de mãos...

EFÉSIOS – Contexto Histórico

> Paulo anunciou o evangelho por três meses na sinagoga de Éfeso, se separando dela posteriormente para ensinar diariamente na escola de Tirano. **Esse ministério evangelístico perdurou por 2 anos.**



> **A operação de sinais e milagres, com a transformação radical de vidas,** conduziram ao avivamento de muitas pessoas como verdadeiros discípulos de Cristo.

EFÉSIOS – Contexto Histórico



ÊNFASES em EFÉSIOS

> O tema principal da carta é a **unidade da Igreja na pessoa Jesus Cristo**. Seja como indivíduo ou como comunidade – mas de todos aqueles que creem em Jesus.

Paulo, apóstolo de Jesus Cristo, pela vontade de Deus, aos santos que estão em Éfeso, e fiéis em Cristo Jesus: Ef 1:1

Em quem também vós estais, depois que ouvistes a palavra da verdade, o evangelho da vossa salvação; e, tendo nele também crido, fostes selados com o Espírito Santo da promessa. Ef 1:13

ÊNFASES em EFÉSIOS

Mas agora em Cristo Jesus, vós, que antes estáveis longe, já pelo sangue de Cristo chegastes perto. Porque ele é a nossa paz, o qual de ambos os povos fez um (...)

Ef 2:13-14a



*Há um só corpo e um só Espírito, como também fostes chamados em uma só esperança da vossa vocação; um só Senhor, uma só fé, um só batismo; um só Deus e Pai de todos, o qual é sobre todos, e por todos e em todos vós. **Ef 4:4-6***

ÊNFASES em EFÉSIOS



> Os judeus daquele tempo criam que os gentios só teriam acesso a Deus caso se tornassem judeus. Mas Paulo afirma que Jesus eliminou essa separação: *o qual de ambos fez um e destruiu a barreira, o muro de inimizade (...)*

Ef 2:14b

ÊNFASES em EFÉSIOS

- > Assim, se estamos todos **EM CRISTO**, todas as barreiras devem ser superadas: raciais, nacionais, culturais, sociais, etc. Se isso não ocorre o evangelho “patinará” na lama da divisão.
- > Na segunda parte da carta, Paulo relaciona essa unidade com Cristo à **convivência dos crentes na igreja local e a situações práticas de convivência diária (casamento, família e profissão).**

ESBOÇO de EFÉSIOS

Conf. Bíblia Vida Nova. Ed. Vida Nova. 8ª ed. 1980



A. Saudação (1:1-2)

B. Ação de graças pelo plano de salvação
(1:3-14)

C. Oração por uma vida alinhada à provisão de
Deus (1:15-23)

D. A unidade de todos os crentes em Cristo
(2:1-3:21)

ESBOÇO de EFÉSIOS

Conf. Bíblia Vida Nova. Ed. Vida Nova. 8ª ed. 1980

E. Exortação a se andar como cristão (4:1-6:9)

F. Exortação a ser forte no Senhor (6:10-17)

G. Exortação a uma vida de oração (6:18-24)

EFÉSIOS - Análise

- > Em linhas gerais a carta se divide em duas abordagens distintas: doutrinária (**caps 1-3**) e exortação (**caps 4-6**).
- > A motivação da abordagem doutrinária é de ordem prática, e as exortações apresentam a Verdade.
- > O plano de redenção na pessoa de Cristo e a obra realizada pelo Espírito Santo na vida do homem é motivo de louvor e exultação.

EFÉSIOS - Análise

- > A união do **crente com Cristo em todos os aspectos de sua obra (vida, morte e ressurreição)** é garantia do livramento do pecado, do conseqüente viver de forma vitoriosa e da vida em comunhão com os irmãos (a Igreja como Corpo de Cristo)
- > Na 2ª metade da carta questões éticas são tocadas:
 - a união dos crentes,
 - o novo viver em amor e humildade
 - da construtividade das relações humanas em Cristo
 - da vida de vitória com base na realidade espiritual

EFÉSIOS - Aplicações

> A percepção do plano de Deus com a Igreja é fundamental para a compreensão e exercício do ministério individual.

E ele designou alguns para apóstolos, outros para profetas, outros para evangelistas, e outros para pastores e mestres, com o fim de preparar os santos para a obra do ministério, para que o corpo de Cristo seja edificado, até que todos alcancemos a unidade da fé e do conhecimento do Filho de Deus, e cheguemos à maturidade, atingindo a medida da plenitude de Cristo. Ef 4:11-13

EFÉSIOS - Aplicações

> O normal na vida de alguém que se une a Cristo é provar **transformação em todas as áreas** da vida. Se existem áreas intocadas pelo Espírito de Deus, há algo a ser feito e não podemos dar lugar a desânimo ou aquiescência.



EFÉSIOS - Aplicações

> Em que arena você acha que está lutando: no mundo que você vê e sente (as pessoas) ou no mundo espiritual ? Isso muda tudo !!!!

(...) a nossa luta não é contra pessoas, mas contra os poderes e autoridades, contra os dominadores deste mundo de trevas, contra as forças espirituais do mal nas regiões celestiais. Ef 6:12

AUTORIA de FILIPENSES

> A introdução e finalização da carta não deixa dúvidas sobre a autoria de Paulo a partir da prisão em Roma. Há pouca controvérsia a respeito.

Paulo e Timóteo, servos de Cristo Jesus, a todos os santos em Cristo Jesus que estão em Filipos **Fil 1:1**

Todos os santos lhes enviam saudações, em especial os que estão no palácio de César. **Fil 4:22**

FILIPENSES – Contexto Histórico

- > Filipos era uma importante colônia romana.
- > A igreja foi fundada por Paulo durante a segunda viagem missionária por volta de 49 aD (At 16.12-40).
Composta principalmente por não-judeus.



FILIPENSES – Contexto Histórico



FILIPENSES – Contexto Histórico

> Há 4 razões evidentes motivando a redação:

a) Agradecer pela oferta enviada pelos Filipenses

(Fil 4:14,18)

b) Informar a respeito da saúde do filipense

Epafrodito, seu cooperador de ministério, que

estivera gravemente enfermo (Fil 2:25-30)

FILIPENSES – Contexto Histórico

- c) Compartilhar com os irmãos sobre sua situação na prisão (Fil 2:19 ss)

- d) Posicionar-se e exortar a igreja sobre a existência de conflitos (2:1-18, 4:2) e heresias “judaizantes” (3:1-18)

ESBOÇO de FILIPENSES

Conf. Bíblia Vida Nova. Ed. Vida Nova. 8ª ed. 1980

A. Saudação (1:1-2)

B. Ação de graças e oração pelos filipenses
(1:3-11)

C. Para Paulo o viver é Cristo (1:12 - 4:1)

D. Algumas exortações finais (4:2 - 20)

E. Saudação e benção (4:21-23)

ÊNFASES em FILIPENSES

Adap. O Novo Testamento – Sua Origem e Análise. Tenney, M.C. . Shedd Public. , 1ª ed. 2008

- › Esta é **uma carta muito pessoal**, devido o íntimo relacionamento de Paulo com a igreja em Filipos. Dificilmente se pode chamá-la de uma carta aberta.

(...) quando parti da Macedônia, nenhuma igreja partilhou comigo no que se refere a dar e receber, exceto vocês; pois, estando eu em Tessalônica, vocês me mandaram ajuda, não apenas uma vez, mas duas, quando tive necessidade. Fil 4:15-16

Deus é minha testemunha de como tenho saudade de todos vocês (...) Fil 1:8

ÊNFASES em FILIPENSES

> A carta expressa expectativas e sentimentos de Paulo para com a igreja por ele fundada, mas algumas **importantes e fundamentais afirmações teológicas** são reafirmadas.

Um “resumo” do evangelho é apresentado de forma **conclusiva, imperativa e indicativa.**



ÊNFASES em FILIPENSES

Seja a *atitude de vocês a mesma de Cristo Jesus*, que, embora sendo Deus, não considerou que o ser igual a Deus era algo a que devia apegar-se; mas *esvaziou-se a si mesmo, vindo a ser servo*, tornando-se semelhante aos homens. E, sendo encontrado em forma humana, *humilhou-se a si mesmo e foi obediente até à morte, e morte de cruz!*

Por isso *Deus o exaltou à mais alta posição* e *lhe deu o nome que está acima de todo nome*, para que *ao nome de Jesus se dobre todo joelho*, no céu, na terra e debaixo da terra, e *toda língua confesse que Jesus Cristo é o Senhor*, para a glória de Deus Pai. **Fil 2:5-11**

ÊNFASES em FILIPENSES

(...) *ponham em ação a salvação* de vocês com temor e tremor, pois *é Deus quem efetua em vocês tanto o querer quanto o realizar*, de acordo com a boa vontade dele. **Fil 2:12-13**



FILIPENSES - Análise

- > Paulo escreve a um grupo de amigos a quem ele ama profundamente.
- > A postura é mais de um Pai daquela igreja do que como de um “apóstolo fundador”.
- > A alegria (apesar da prisão !!) é a “nota predominante” nessa carta.
- > Poucas advertências em relação a questões éticas específicas.

FILIPENSES - Aplicação

> Face ao que Cristo realizou **não fica espaço para orgulho na vida do crente**. O exemplo inigualável de sua entrega **humilde é a condição básica** para a exaltação da parte de Deus.

> Capacitação para mudar Deus dá, mas cabe a cada um se expor a Deus! Os impedimentos geralmente passam pelos **“pecados de estimação”** – dos quais cuidamos com carinho” e também por **relaxamento na vida de devoção** (oração, leitura bíblica e comunhão)

COLOSSENCES – Contexto Histórico

- > Colossos ficava no vale do rio Lycus, próxima a Hierápolis e Laodicéia - cidades maiores.
- > A igreja em Colossos foi fundada por Epafras (Col 1.7; 4.12), o qual também ministrava nas demais igrejas da região.



COLOSSENCES – Contexto Histórico

*(...) Por todo o mundo este evangelho vai frutificando e crescendo, como também ocorre entre vocês, desde o dia em que o ouviram e entenderam a graça de Deus em toda a sua verdade. Vocês o aprenderam de **Epafras**, nosso amado cooperador, fiel ministro de Cristo para conosco, que também nos falou do amor que vocês tem no Espírito. Col 1:6-8*

*Dele (**Epafras**) dou testemunho de que se esforça muito por vocês e pelos que estão em Laodicéia e em Hierápolis. Col 4:13*

COLOSSENCES – Contexto Histórico

> Epafras estava com Paulo na prisão (Filemon 23), possivelmente em busca de conselho pela situação na igreja. A ameaça de ensino judaizante se fazia presente.

(...) ninguém os engane com argumentos aparentemente convincentes. Col 2:4

Tenham cuidado para que ninguém os escravize a filosofias vãs e enganosas (...) Col 2:8

COLOSSENCES – Contexto Histórico

Já que vocês morreram com Cristo para os princípios elementares deste mundo, por que é que vocês, então, como se ainda pertencessem a ele, se submetem a regras: "Não manuseie!" "Não prove!" "Não toque!"?

Col 2:20-21



COLOSSENCES – Contexto Histórico

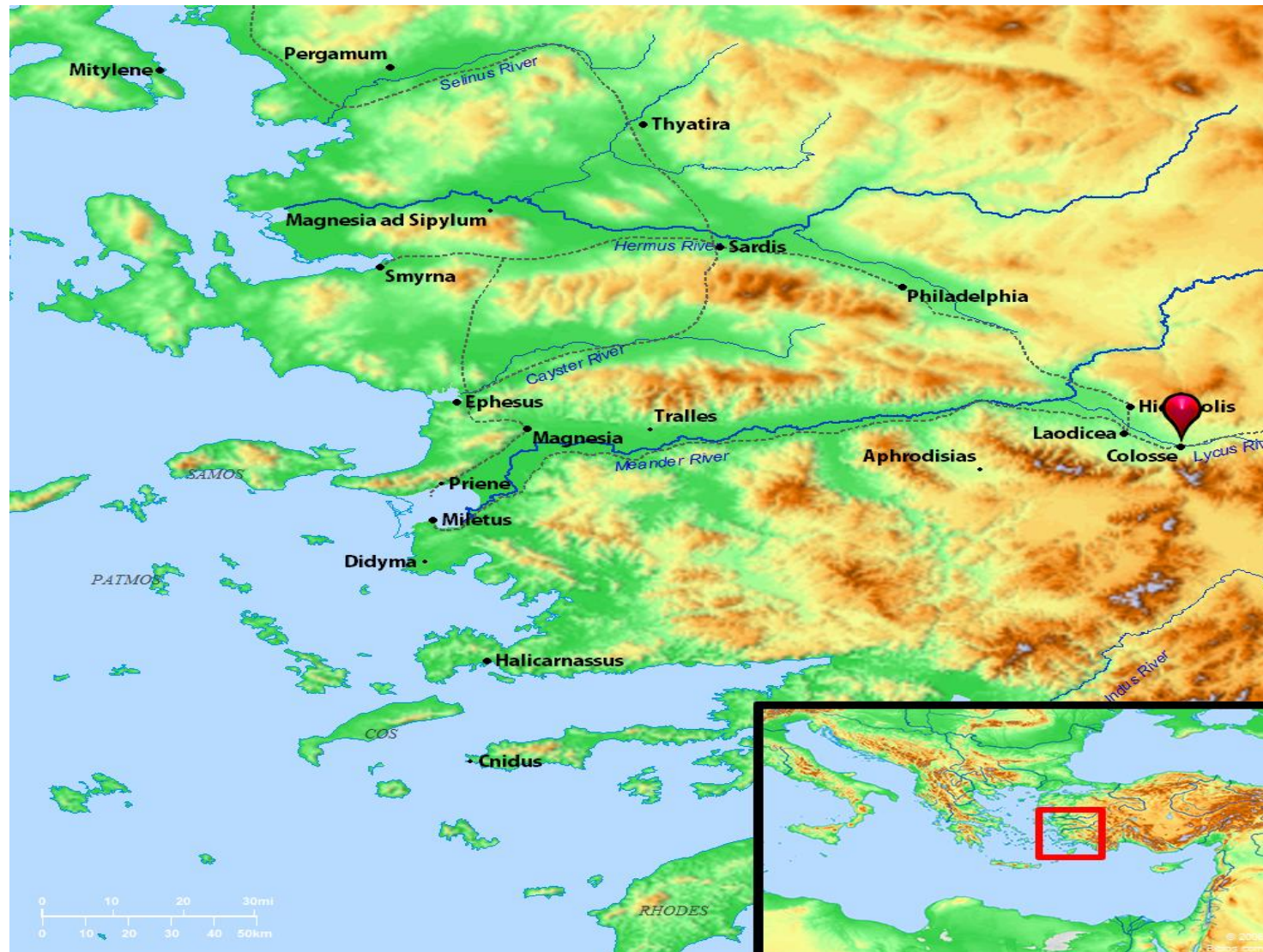

ESBOÇO de COLOSSENCES

Conf. Bíblia Vida Nova. Ed. Vida Nova. 8ª ed. 1980

- A. Saudação (1:1-2)
- B. Ação de graças e oração (1:3-12)
- C. A obra de Deus em Cristo (1:13-23)
- D. O ministério de Paulo (1:24 - 2:3)
- E. Denunciando o falso ensino (2:4-23)

ESBOÇO de COLOSSENCES

Conf. Bíblia Vida Nova. Ed. Vida Nova. 8ª ed. 1980

F. A vida cristã (3:1 - 4:6)

G. Conclusão (4:7-18)

ÊNFASES em COLOSSENCES

- > **Jesus revela a Deus de forma plena e visível**, e feito Senhor do Universo pelo próprio Deus. Não há qualquer outro digno de adoração. Pois *“nele habita corporalmente toda a plenitude da Divindade”* (Col 2.9).
- > Viver de forma ascética não ajuda a conhecer melhor a pessoa de Jesus Cristo. Não adianta insistir nisso.
- > **Pertencemos a Cristo** e o servimos com todos os aspectos da nossa vida.

COLOSSENCES - Análise

- > Os colossences demonstravam uma preocupação exagerada por ritos e cerimônias incluindo, possivelmente, culto a anjos. A heresia parecia mesclar aspectos do judaísmo com o gnosticismo grego.
- > Paulo lhes apresenta a Cristo como solução única e incomparável do problema: seu caráter divino e sua missão redentora e transformadora são apresentados.

COLOSSENCES - Análise

- > Cristo é apresentado como a personificação do próprio Deus (imagem do Deus invisível).
- > Cristo é apresentado como o executor de toda a criação.
- > Cristo é apresentado como o cabeça da Igreja.
- > Paulo os exorta a abandonar essas fantasias insurgentes, os velhos hábitos pecaminosos e se dedicarem às virtudes da nova vida em Cristo.

COLOSSENCES - Análise

> Agora, como crentes em Cristo, deveriam pautar toda a sua vida e relacionamentos conforme os ensinamentos de Jesus .

> Orientações normativas são passadas quanto a relação entre:

- maridos e mulheres
- filhos e pais
- escravos e senhores



> A necessidade de comportar-se com sabedoria na presença de incrédulos é destacada.

COLOSSENCES - Aplicações

> Nossa fé e dependência da pessoa de Jesus e a compreensão de sua obra em nós através do seu Espírito, tem sido **suficientes para nos manter firmes** em nossa vida ?

> Seu **conhecimento da Palavra de Deus** tem lhe permitido filtrar adequadamente as novidades doutrinárias e eclesiais que pipocam por aí ?



COLOSSENCES - Aplicações

- > Os ensinamentos da **Palavra de Deus** tem sido a **referência para pautar meus relacionamentos** com as pessoas (família, trabalho, lazer, escola, autoridades, etc) ?
- > No que depende de você e da forma como vive e se relaciona com as pessoas - dá para dizer: **sejam meus imitadores como eu o sou de Cristo?**

FILEMON – Contexto Histórico

> Filemom era cristão colossense , rico, convertido a Jesus Cristo por Paulo. Havia uma igreja em sua casa.

Ele irá com Onésimo, fiel e amado irmão, que é um de vocês. Eles lhes contarão tudo o que está acontecendo aqui. Col 4:9 (ref. ao envio de Tíquico a Colosso)

Eu, Paulo, escrevo de próprio punho: Eu pagarei - para não dizer que você me deve a sua própria pessoa. Fil 1:19

... à igreja que se reúne com você em sua casa. Fil :2b

FILEMON – Contexto Histórico

Onésimo era um escravo fugido da casa de Filemon. Sua captura significaria punição severa (açoites ou até crucificação) a critério de seu dono (Filemon). Escravos, sempre e em toda lugar, são considerados objetos ou mercadorias que custam dinheiro.

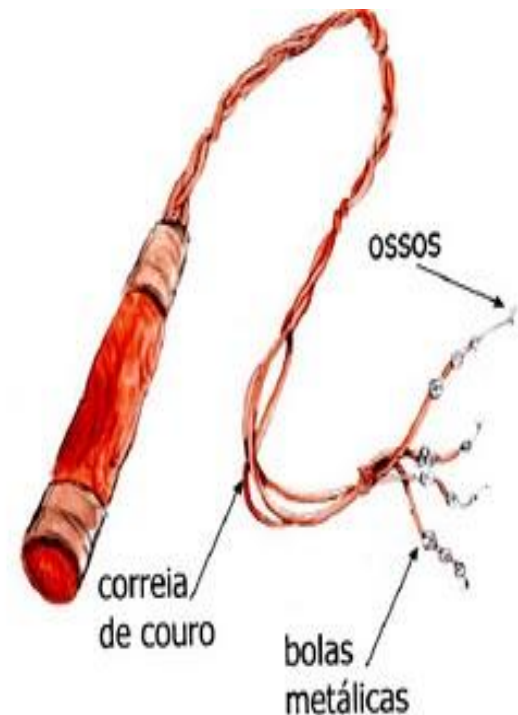

FILEMON – Contexto Histórico

> Onésimo se converte a Jesus através de Paulo, e se submete às consequências da sua fuga. Paulo o envia de volta ao seu dono, todavia, como seu irmão em Jesus. Escravo e senhor agora são um só em Jesus Cristo. Portanto, Filemom não deveria usar com ele o rigor previsto no direito romano.

Não há judeu nem grego, escravo nem livre, homem nem mulher; pois todos são um em Cristo Jesus.

Gálatas 3:28

FILEMON – Contexto Histórico

É provável que Filemom tenha libertado o seu escravo Onésimo. Na carta de **Inácio (bispo de Antioquia)** à igreja de Éfeso, Onésimo é mencionado 3 vezes como bispo da igreja em Éfeso. Não seria o ex-escravo?



ESBOÇO de FILEMON

Conf. Bíblia Vida Nova. Ed. Vida Nova. 8ª ed. 1980

A. Título e saudação (1:1-3)

B. Ação de graças pelo amor e fé de Filemon (4-7)

C. Apelo em favor de Onésimo (8-12)

D. A consideração de Paulo devolvendo Onésimo (13-16)

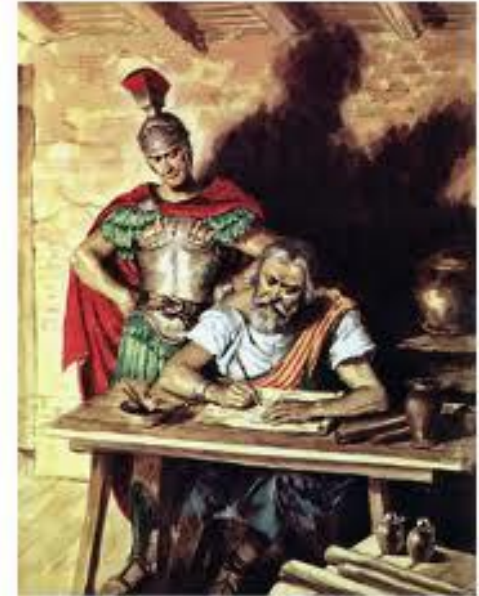

ESBOÇO de FILEMON

Conf. Bíblia Vida Nova. Ed. Vida Nova. 8ª ed. 1980

E. Apelo para Filemon receber Onésimo(17-23)

F. Questões pessoais e saudações (22-25)



ÊNFASES em FILEMON

> Eis aí uma aparente controvérsia: há quem utilize a carta como base para a ética do amor individual ao próximo, mas deixando as estruturas sociais intactas. Mas, há quem veja na carta a Filemom um exemplo de ética onde **o cristão muda estruturas sociais injustas, pelo sacrifício pessoal, com base na fé em Cristo.**



FILEMON - Análise

- > A carta inicia com saudações, **ações de graça e oração pela vida de Filemon.**
- > O tema da carta é imediatamente introduzido: Paulo está enviando de volta a Filemon a partir de Roma, seu escravo fugido (possivelmente por roubo), **agora convertido e irmão na fé em Cristo.** Uma carta de recomendação o acompanha.
- > Paulo **cobra e espera de Filemon uma atitude cristã de amor e inclusão** em relação ao irmão Onésimo e se dispõe a ressarcir qualquer prejuízo causado por este.

FILEMON - Aplicações

- > A Igreja é um “organismo” vivificado pelo Espírito de Deus onde as estruturas velhas são abaladas. **O amor de Cristo impede que irmãos se tratem pelos padrões do mundo**, modelando sua convivência conforme Cristo
- > A carta a Filemom nos dá um belo exemplo de ética no meio da igreja.

Não há judeu nem grego, escravo nem livre, homem nem mulher; pois todos são um em Cristo Jesus. E, se vocês são de Cristo, são descendência de Abraão e herdeiros segundo a promessa. Gal 3:28-29

FILEMON - Aplicações

> A igreja é posta como exemplo e modelo de convivência humana. Tal como Jesus revelou visivelmente Deus, a igreja torna o reino de Deus visível e concreto aos olhos dos homens e anjos.

Eu lhes ensinei decretos e leis, como me ordenou o Senhor, o meu Deus, para que sejam cumpridos na terra na qual vocês estão entrando para dela tomar posse. Vocês devem obedecer-lhes e cumpri-los, pois assim os outros povos verão a sabedoria e o discernimento de vocês. Quando eles ouvirem todos estes decretos dirão: "De fato esta grande nação é um povo sábio e inteligente". Deut 4:5-6

BIBLIOGRAFIA UTILIZADA

- **GUNDRY, R.H. *Panorama do Novo Testamento*. Ed. Vida Nova. 4ª edição, 1987.**
- **HÖRSTER, G. *Introdução e Síntese do Novo Testamento*. Editora Evangélica Esperança, 1996.**
- **TENNEY, M.C. *O Novo Testamento – Sua Origem e Análise*. Shedd Publicadora , 1ª edição, 2008.**
- ***Bíblia Vida Nova*. Editora Vida Nova. 8ª edição, 1980**